2015

ACTRM CAMRT

RAPPORT ANNUEL

ACTRM CAMRT

Association canadienne des technologues en radiation médicale

1300-180 rue Elgin, Ottawa, Ontario K2P 2K3

T : 613-234-0012 | Sans-frais : 1-800-463-9729 | Téléc. : 613-234-1097 | info@camrt.ca | www.actrm.ca

Conseil d'administration de l'ACTRM 2015

Deborah Murley, t.e.r.
Présidente du conseil

Meena Amlani, t.e.r.
Directrice – Colombie-Britannique

Susan Fawcett, t.e.t.
Directrice – Alberta

Karen Davis, t.e.t.
Directrice – Saskatchewan

Sandra Luke, t.e.r., t.e.r.m., c.a.r.
Directrice – Manitoba

Robin Hesler, t.e.r.
Directeur – Ontario

Micheline Jetté, t.e.m.n.
Directrice – Québec

Julie Cyr, t.e.r.
Directrice – Nouveau-Brunswick / Trésorière

Karren Fader, t.e.m.n.
Directrice – Nouvelle-Écosse / Vice-présidente

Gailyne MacPherson, t.e.r., c.a.r.
Directrice – Île-du-Prince-Édouard

Breanne Teasdale, t.e.t.
Directrice – Terre-Neuve-et-Labrador

Membres sortantes (le 1 juillet 2015)

Wendy Martin-Gutjahr, t.e.r.
Directrice – Alberta / Vice-présidente

Kimberly Krueger, t.e.r.m.
Member à titre personnel

L'année 2015 a été une année d'innovation et de collaboration formidables pour l'ACTRM

Cette année a été marquée par la mise au point et l'adoption d'un nouveau plan stratégique audacieux pour 2015-2018. Celui-ci devient la plateforme servant à l'établissement des stratégies de réussite au cours des années à venir. Il précise notre vision pour l'avenir et guide l'évolution de l'association et de la profession de TRM.

Dans le cadre du nouveau plan stratégique, le conseil d'administration de l'ACTRM a également adopté une mise à jour de l'Énoncé de la vision, des valeurs et de la mission de l'ACTRM. Ces énoncés et ces valeurs sont des balises pour nous orienter dans la poursuite de nos objectifs stratégiques et développer les services que nous offrons aux membres quotidiennement.

En réfléchissant à ce qui a été accompli à l'ACTRM, nous sommes heureux de pouvoir présenter les réalisations et les plans pour l'avenir qui reflètent vraiment les valeurs d'intégrité, d'innovation et de collaboration de l'ACTRM.

L'année 2015 a été une année d'innovation technologique dans l'ensemble de l'association. Le lancement d'un nouveau site Web public au début de l'année a complété la création d'une nouvelle image de marque visuelle de l'ACTRM qui positionne favorablement l'association et la profession de TRM au Canada auprès des membres actuels et éventuels ainsi que de nos intervenants externes. Le Perfectionnement professionnel continu (PPC) offert par l'ACTRM a été transformé par des innovations telles que notre nouvelle plateforme de PPC en ligne (diffusée en collaboration avec SmarterU), ainsi que par la multitude d'occasions de PPC en ligne pratiques, peu coûteuses et octroyant des crédits dans notre nouvelle programmation virtuelle.

L'esprit d'innovation a dépassé l'adoption de nouvelles technologies. Le symposium sur l'avenir de la formation des TRM (*The Future of MRT Education Symposium*), une entreprise novatrice en soi, était une tribune servant à discuter de nouvelles façons dont la formation des TRM pourrait changer pour s'adapter aux évolutions de la technologie et de la pratique. De même, les réussites des initiatives en matière de pratique avancée, dont un programme pilote d'agrément des radiothérapeutes en pratique avancée et l'étude de la pratique avancée en imagerie médicale, sont des exemples des innovations des membres et de l'ACTRM en pratique de la TRM. La réalisation marquante des TRM agréés en pratique avancée au Canada se profile à l'horizon.

Toutes ces innovations et réalisations ne sont possibles que grâce à la capacité remarquable de collaboration dans l'ensemble de l'association. Votre association est un carrefour de collaboration pour les TRM et leurs partenaires, et les TRM bénévoles qui font partie de notre conseil d'administration et de divers comités et groupes de travail en sont le centre. Grâce à leurs efforts et à l'appui de l'équipe du bureau de l'ACTRM, l'association affiche sa vitalité et sa pertinence.

L'une des collaborations les plus considérables de 2015 a été l'organisation et la présentation du Congrès conjoint qui a eu lieu à Montréal. L'ACTRM, avec ses partenaires, l'Association canadienne des radiologistes (ACR), l'Ordre des technologues en imagerie médicale et en radio-oncologie et en électrophysiologie médicale du Québec (OTIMROEPMQ), et la Société canadienne-française de radiologie (SCFR) ont présenté avec succès un programme éducatif avec 185 sessions bilingues à plus de 1 200 technologues, radiologistes et autres professions de la santé au cours d'un événement de trois jours en mai. En tant que congrès, cet événement offre un modèle pour l'avenir, grâce à la pollinisation croisée des idées et de l'apprentissage entre les professions. En tant qu'initiative entre les associations, ce congrès a également offert un lieu idéal à la direction de l'ACTRM pour collaborer avec des technologues et des radiologistes, des intervenants et des partenaires provenant du monde entier.

Le partenariat avec un grand nombre d'organisations partenaires externes a également fait avancer des efforts importants au cours de l'an dernier. En défendant les intérêts de la profession de TRM et ses préoccupations, l'ACTRM cherche toujours à travailler avec ses partenaires provinciaux, d'autres associations de soins de santé (GIAS, *Medical imaging Team*) et les décideurs de divers paliers de gouvernement. À mesure que nous progressons, nos interactions avec ces organismes, ainsi qu'avec des organismes nationaux et internationaux tels que ACR, ACRO (l'Association canadienne de radio-oncologie), ACMN (l'Association canadienne de médecine nucléaire), ASRT *(the American Society of Radiation Technologists)*, SNMMI *(the Society of Nuclear Medicine and Molecular Imaging)* et ISRRT *(the International Society of Radiographers and Radiological Technologists)* seront importantes pour réaliser notre vision stratégique audacieuse.

Nous avons également élargi nos nombreuses collaborations en 2015, en ajoutant de nouveaux comités de l'ACTRM (Conseil consultatif des jeunes professionnels), en interagissant avec des leaders récemment formés par les deux programmes de leadership de l'ACTRM et en ajoutant de nouvelles alliances externes intéressantes avec un engagement auprès d'Imagerie Sécuritaire Canada et un partenariat avec RAD-AID International.

Il est toujours satisfaisant de faire le bilan d'une année et de constater non seulement des réalisations, mais aussi un grand nombre de celles-ci ayant un lien étroit avec nos valeurs fondamentales. En ce qui concerne l'avenir, nous sommes vraiment enthousiastes pour l'association qui s'engage à transformer la formation, à évoluer la pratique et à intégrer la qualité et les données probantes dans la profession de TRM. Il nous tarde de constater les nouvelles innovations audacieuses de l'avenir ainsi que les collaborations avec vous tous.

Deborah J. Murley, t.e.r.
Présidente

François Couillard
Directeur général

La mission, la vision et les valeurs de l'Association canadienne des technologues en radiation médicale

NOTRE MISSION

L'ACTRM certifie que les technologues en radiation médicale (TRM) ont les compétences requises pour exercer leur métier. L'ACTRM est au service de ses membres, et les appuie tout au long de leur carrière, en vue d'offrir aux patients la meilleure qualité de soins possible.

NOTRE VISION

- L'ACTRM est reconnue comme la voix nationale de la profession
- Les technologues en radiation médicale sont reconnus et recherchés pour leur expertise essentielle. Les technologues en radiation médicale ont un effet positif sur le développement du système de soins et sur le cheminement des patients qui leur sont confiés
- L'ACTRM encourage ses membres à élargir leurs connaissances et à utiliser des pratiques exemplaires qui leur permettront de relever les défis qui se présentent à eux, aujourd'hui et demain

NOS VALEURS

Dans la poursuite de sa mission et de sa vision, l'ACTRM prône les valeurs fondamentales suivantes :

- INTÉGRITÉ – Nous sommes honnêtes, fiables et éthiques. Nous sommes responsables et transparents.
- INNOVATION – Nous sommes d'audacieux visionnaires et agents de changements. Nous sommes créatifs et avant-gardistes.
- COLLABORATION – Nous cherchons à être des facilitateurs ouverts, fiables et respectueux, capables d'écoute. Nous travaillons en équipe pour résoudre des problèmes, en partageant notre expertise.

Plan stratégique de l'ACTRM en un coup d'oeil

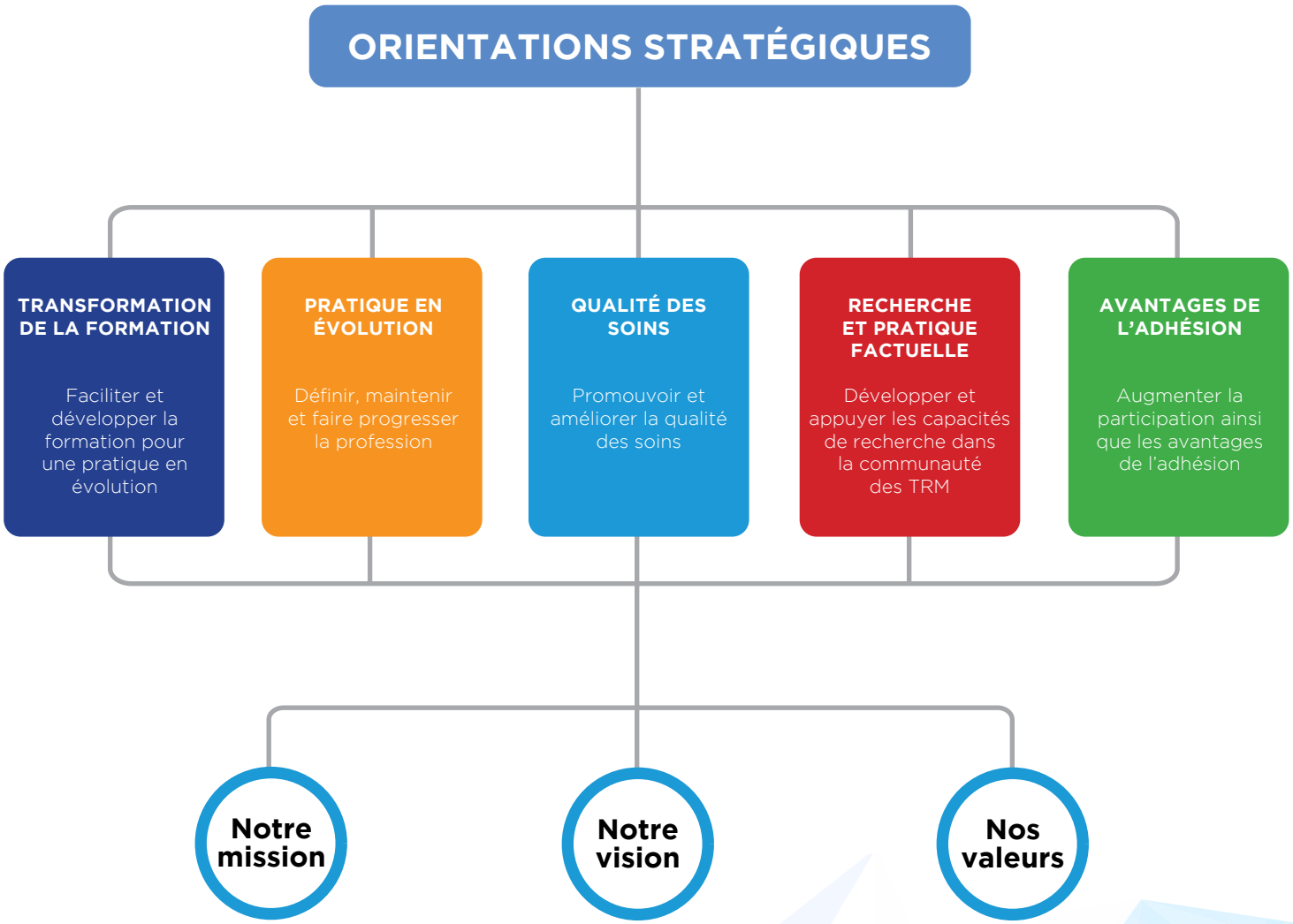

ACTRM

Points saillants de 2015

Revue de 2015

Au cours de 2015, le travail des bénévoles et du personnel de l'ACTRM a été axé sur la conception et la diffusion de programmes opportuns et pertinents qui abordent les défis actuels pour les divers besoins des membres. Guidée par cette mission et sa nouvelle approche stratégique, l'ACTRM a atteint de nombreux objectifs et mis en œuvre un certain nombre d'innovations. Nous sommes fiers de vous présenter les points saillants d'une autre année fertile en réalisations :

TRANSFORMATION DE LA FORMATION

Perfectionnement professionnel continu (PPC)

- Poursuite de l'offre de PPC de grande qualité et significatif aux membres dans divers formats. Plus de 3 000 inscrits ont eu accès aux cours complets, aux cours d'autoformation rapide, aux certificats de spécialistes, ainsi qu'à la programmation virtuelle au Canada et à l'étranger.
- Adaptation de l'offre de PPC de l'ACTRM afin de permettre aux membres plus de souplesse et de commodité en augmentant ce qui est offert en ligne. En 2015, quatre cours complets et quatre cours d'autoformation rapide ont été rendus disponibles pour une prestation en ligne. La migration de tous les cours de PPC restants est planifiée pour les prochaines années.
- Coordination de l'élaboration de nouveaux cours de PPC et révision des cours complets et des cours d'autoformation rapide pour refléter les changements dans la pratique et mieux servir les utilisateurs de PPC.
- Ajout de la programmation virtuelle de l'offre de PPC de l'ACTRM en tant que façon peu coûteuse et pratique d'accumuler des crédits de PPC. *Coup d'œil sur la pratique* : une série de webinaires, lancée en 2015, a présenté dix webinaires sur un vaste éventail de sujets. L'initiative *Conférence virtuelle* a élargi la portée des événements en direct de l'ACTRM en diffusant en ligne des sessions du Congrès 2015 et de la Journée éducative CAMRT@CARO aux membres. Toute la programmation virtuelle est hébergée sur le site Web sous forme d'enregistrements donnant droit à des crédits de PPC.

Cours ajoutés en 2015

NOUVEAU

- Deux cours complets (disponible en anglais seulement) : *PET Theory & PET/CT Applications* (Théorie de la TEP et applications cliniques de la TEP/TD); ainsi que *Sectional Anatomy 1* (Anatomie sectionnelle 1)
- Quatre cours d'autoformation rapide (disponible en anglais seulement) : *Reviewing Patient Education Skills in the Clinical Environment* (Examen des compétences en matière d'éducation des patients dans l'environnement clinique), *Applications of Medical Laboratory Tests in Nuclear Medicine-Renal System* (Applications d'examens de laboratoire en médecine nucléaire –système rénal), *Gynaecological Cancers* (Cancers gynécologiques) et *Respiratory Gating* (Synchronisation respiratoire).

Statistiques d'inscription au perfectionnement professionnel continu en 2015

	COURS DE PPC										AUTOFORMA-TIONS RAPIDES		PROGRAMMES DE CERTIFICATS – DIPLÔMÉS						
Province	Série Mammo	Série TDM	TDM - radio-thérapie	Série Anatomie section-nelle	Théorie TEP/ TDM	Imagerie de la poitrine	Com-pétences en leadership	Série dosimétrie	Série RI	Autres	Auto-forma-tions rapides	Autoforma-tions rapides Mallinck-rodt & Medtronic	CIS-Di	CIS-De	CTDM	CTDM - radio-thérapie	CspD	CRI	TOTAL
Alberta	42	100	1	4	1	7	3	6	7	18	112	60	0	1	23	0	0	2	387
Colombie-Britannique	41	115	0	0	1	0	1	3	31	16	78	33	1	3	24	0	0	3	350
Manitoba	4	58	0	6	1	1	2	1	6	4	64	35	0	0	22	1	0	2	207
Nouveau-Brunswick	7	29	0	0	0	0	0	1	1	1	28	29	0	0	4	0	0	0	100
Terre-Neuve-et-Labrador	10	17	1	0	1	0	0	0	1	5	19	53	0	1	8	0	0	0	116
Nouvelle-Écosse	11	27	0	1	0	0	2	0	4	1	21	12	0	0	4	0	3	0	86
Ontario	107	303	0	7	14	28	20	11	39	47	257	197	4	17	40	0	0	8	1 099
Île-du-Prince-Édouard	2	9	0	0	0	3	0	0	0	1	16	4	0	0	0	0	0	0	35
Québec	1	13	0	1	0	1	1	2	0	5	15	18	0	0	1	0	0	0	58
Saskatchewan	8	36	1	0	2	3	2	0	8	0	41	61	1	0	14	0	0	2	179
Étranger	5	19	0	1	0	0	1	0	2	0	11	15	0	0	5	0	0	0	59
Total non réparti	**1**	**1**	**0**	**0**	**0**	**0**	**0**	**0**	**0**	**1**	**5**	**0**	**0**	**0**	**0**	**0**	**0**	**0**	**8**
TOTAL	**239**	**727**	**3**	**20**	**20**	**43**	**32**	**24**	**99**	**99**	**667**	**517**	**6**	**22**	**145**	**1**	**3**	**17**	**2 684**

* Ces chiffres ne comprennent pas les examens de reconnaissance des acquis et les examens de reprise, non plus que les retraits et les transferts.

Agrément

- Présentation du Symposium sur l'avenir de l'éducation en technologie de radiation médicale. Coparrainé par les Services de l'agrément de l'Association médicale canadienne (AMC) et l'Alliance des organismes de réglementation des technologues en radiation médicale du Canada (AORTRMC), ce symposium a rassemblé plus de 80 participants de toutes les disciplines afin d'évaluer les exigences en matière de formation pour les TRM qui reflètent les évolutions récentes et prévues aux plans de la technologie et de la pratique. Les nouveaux thèmes de la redéfinition du format des profils de compétences, la création de groupes de soutien nationaux par le biais d'une communauté de pratique et l'examen de modèles de formation façonneront le travail accompli par l'ACTRM et ses partenaires dans l'avenir.

- Progrès vers l'adoption d'examens en ligne pour les examens d'agrément de l'ACTRM. Un projet pilote a été effectué pour la diffusion en ligne de l'examen en septembre 2015 auprès des étudiants en médecine nucléaire. Cette nouvelle plateforme permettra à l'ACTRM d'abandonner tous les examens en version papier dans l'avenir.

- Soutien accru à tous ceux qui subissent les examens d'agrément de l'ACTRM. Entre autres initiatives, un module intitulé « Exercice de la technologie de la radiation médicale au Canada » a été préparé à l'intention des TRM formés à l'étranger.

Développement du leadership

- Élaboration et lancement d'un nouveau programme de trois jours à l'intention des leaders pour aborder les besoins en matière de leadership des TRM qui jouent actuellement des rôles en cette matière ou qui aspirent à obtenir de tels rôles. Le programme inaugural a eu lieu du 16 au 18 octobre et a été une véritable réussite pour les 19 participants.

- Présentation de la sixième session de l'Institut de développement du leadership (IDL), du 27 au 29 août. Une fois de plus, ce programme a connu un franc succès, appuyant les carrières naissantes de leadership des TRM de tout le pays.

PRATIQUE EN ÉVOLUTION

- Présentation de la réunion du *Future Technology Advisory Council* (FTAC), rassemblant des experts de l'industrie et des professionnels visionnaires afin d'examiner les répercussions des changements technologiques novateurs pour la profession de TRM. Les tendances et conclusions de ce conseil important inspirent les décisions stratégiques prises dans l'ensemble de l'ACTRM.
- Lancement d'un projet pilote du processus d'agrément de pratique avancée en radiothérapie. Trois radiothérapeutes spécialistes cliniques de l'Ontario ont participé à ce processus qui sera en vigueur pendant toute l'année 2016.
- Achèvement d'une série de groupes de discussion stratégique dans des centres du Canada (urbains et ruraux) pour la pratique avancée en imagerie médicale.
- Acquisition d'une nouvelle compréhension de l'effectif des TRM par l'entremise d'un sondage sur les ressources humaines en santé. Les conclusions devraient améliorer la prévision des besoins en ressources humaines dans toutes les disciplines de TRM au Canada.
- Établissement d'un partenariat dans des efforts aux échelles canadienne et internationale pour sensibiliser à la possibilité d'une pénurie d'isotopes médicaux et atténuer celle-ci, dont un groupe de travail pancanadien établissant des stratégies d'atténuation en cas de pénuries futures de ^{99m}TC. Une page Web a été créée sur camrt.ca pour tenir les technologues en médecine nucléaire au courant des nouveaux développements.
- Appui au Groupe d'intervention action santé (GIAS) dans ses efforts pour promouvoir la déclaration de consensus intitulée « Le modèle canadien » représentant les recommandations de ses 43 organisations membres pour un rôle fédéral accru en matière de soins de santé.
- Présentation d'une résolution axée sur l'optimisation du cadre des fonctions professionnelles en soins de santé à l'inauguration du Grand débat sur les soins de santé de la Conférence nationale sur le leadership en santé (CNLS). La résolution de l'ACTRM a fait l'objet d'une discussion passionnée et d'un vote par les délégués. La majorité (70 %) a voté pour appuyer cette résolution.

RÉSOLUTION DE L'ACTRM (GRAND DÉBAT SUR LES SOINS DE SANTÉ AU CANADA)

Il est résolu que, reconnaissant l'importance d'une approche intégrée à la planification des ressources humaines en santé axée sur les besoins, les gouvernements au Canada s'engagent à collaborer pour définir et mettre en œuvre une approche novatrice à l'optimisation des champs d'activités des professionnels de la santé, en s'inspirant, entre autres, du modèle de la réussite de l'adoption de rôles en pratique avancée par les infirmières et infirmiers, les pharmaciennes et pharmaciens et d'autres professions à l'échelle internationale.

QUALITÉ DES SOINS

- Actualisation des documents sur l'exercice de la profession, dont la publication d'une nouvelle Description de la pratique pour remplacer les documents sur les normes et l'exercice de la profession et préparation d'une mise à jour du Code de déontologie de l'ACTRM.

- Augmentation de la portée de la ressource *Lignes directrices sur les pratiques exemplaires* de plus de 40 % - le site est consulté par des centaines d'utilisateurs chaque semaine. Des mises à jour ont été apportées et un contenu supplémentaire a été ajouté pour assurer la valeur et la pertinence constantes de cette importante ressource.

- Présentation d'une vidéo éducative pour démontrer l'approche NOD (nom, occupation, description) et illustrer les principales tâches des technologues en radiation médicale. Cette vidéo a été lancée pendant la Semaine des TRM et fait partie des sites Web de l'ACTRM et L'imagerie au cœur de votre santé.

- Poursuite des collaborations fructueuses avec le Partenariat canadien pour la qualité en radiothérapie (PCQR) et l'Équipe de l'imagerie médicale.

- Établissement d'un nouveau partenariat pour améliorer la qualité des soins en technologie de la radiation médicale, tant au Canada qu'à l'étranger. Notre participation à Imagerie Sécuritaire Canada dans le cadre d'une coalition d'intervenants clés abordera la nécessité d'une stratégie et d'un plan d'action nationaux relativement à la sécurité radiologique pour les soins d'imagerie médicale au Canada. Notre nouveau partenariat avec RAD-AID International permettra aux membres de l'ACTRM de se joindre à des missions qui augmentent et améliorent les ressources en radiologie dans les pays en développement et pauvres.

RECHERCHE ET PRATIQUE FACTUELLE

- Établissement d'une nouvelle collaboration intéressante avec l'Université McGill pour rechercher et établir des façons d'encourager des communautés de pratique chez les TRM.

- Élargissement du rayonnement de la publication professionnelle de l'ACTRM, le *Journal de l'imagerie médicale et des sciences de la radiation* (JIMSR). Les soumissions ont atteint un sommet sans précédent en 2015, dépassant la centaine, avec une augmentation du nombre de lecteurs critiques et des soumissions d'articles par les membres de l'ACTRM.

- Organisation de l'atelier ELIIT sur la recherche, un atelier pré-conférence lors du Congrès conjoint 2015 qui a eu lieu à Montréal. Cet atelier d'un jour offrait aux personnes inscrites l'occasion d'apprendre auprès de chercheurs cliniciens de réputation internationale de toutes les disciplines de la technologie de radiation médicale.

- Remise de la subvention de recherche annuelle de 5 000 $ en 2015 à Colleen Dickie, t.e.t., t.e.r.m., Nicole Harnett, c.a.r., t.e.t., Lynn Nguyen, t.e.t., Charles Catton et Michael Sharpe de l'hôpital Princess Margaret pour leur travail, *Online Learning Module for Evidence-Based Radiation Treatment of Soft Tissue Sarcoma.*

AVANTAGES DE L'ADHÉSION

- Lancement d'un nouveau site public de l'ACTRM, présentant l'image de marque moderne de l'ACTRM. Ce site a été lancé avec un contenu nouveau et réorganisé, une fonction de recherche par index plus globale et une interconnectivité accrue avec les communications de l'ACTRM.
- Recensement détaillé des membres pour aider l'organisation à continuer de communiquer avec ses membres de façons significatives.
- Présentation inaugurale du Conseil consultatif des jeunes professionnels pour servir de voix aux jeunes TRM (TRM étudiants et TRM dans leurs dix premières années de pratique) et conseiller relativement à des stratégies pour engager les étudiants et les jeunes TRM auprès de l'association professionnelle nationale.
- Accueil des contributions de centaines de bénévoles qui travaillent au sein de comités, planifient les congrès et donnent des conseils sur l'élaboration des politiques et des programmes.

Semaine des TRM

Pendant la semaine du 8 au 14 novembre 2015, les TRM ont célébré le rôle essentiel qu'ils jouent en offrant aux patients les avantages d'une technologie de pointe avec des soins attentionnés. Des milliers de TRM de tout le Canada ont transmis ce message aux patients et à d'autres professionnels de la santé, faisant encore une fois de la Semaine des TRM un franc succès.

>500
sites ont hébergé les évènements de la Semaine des TRM

1,8m
de Canadiens atteints par les campagnes médias en ligne

5k
visites au site L'imagerie au cœur de votre santé

5
webinaires gratuits discutant de la communication avec les patients

2015 Joint Congress on Medical Imaging and Radiation Sciences

Collaborative Care - Imaging and Treatment

Congrès conjoint sur l'imagerie médicale et les sciences de la radiation – 2015

Une approche collaborative - imagerie médicale et traitement

À la fin de mai, nous avons tenu notre congrès annuel à Montréal. L'événement de cette année était très spécial en raison du partenariat de l'ACTRM avec l'Association canadienne des radiologistes (ACR), l'Ordre des technologues en imagerie médicale, en radio-oncologie et en électrophysiologie médicale du Québec (OTIMROEPMQ) et la Société canadienne-française de radiologie (SCFR) pour organiser un congrès conjoint.

Ce congrès conjoint offrait une occasion unique aux technologues et aux radiologistes d'interagir au niveau professionnel et personnel. La collaboration était à l'ordre du jour, avec la participation de plus de 1 200 personnes, dont 650 technologues (et étudiants) et 450 radiologistes (et résidents), au programme scientifique rigoureux et bilingue qui comprenait 185 sessions de formation et 215 conférenciers. En plus des sessions plénières, 13 sessions simultanées ont eu lieu pendant cet événement, représentant un vaste éventail de disciplines et de spécialités.

Les points saillants du congrès conjoint comprenaient : un discours d'ouverture prononcé par le ministre québécois de la Santé et des Services sociaux, le Dr Gaétan Barrette; des sessions plénières présentées par M. André Néron de l'Université de Montréal; le Dr Gerard Farrell de l'Université Memorial et le Dr George Wells de l'Institut de cardiologie de l'Université d'Ottawa; la Conférence commémorative Welch présentée par l'adjudant-maître Richard Lloyd Vey; les présentations des prix de l'ACTRM et les nombreuses activités sociales donnant des occasions de célébrer et de réseauter.

Membres de l'ACTRM

le 31 décembre 2015

Total : 11 676

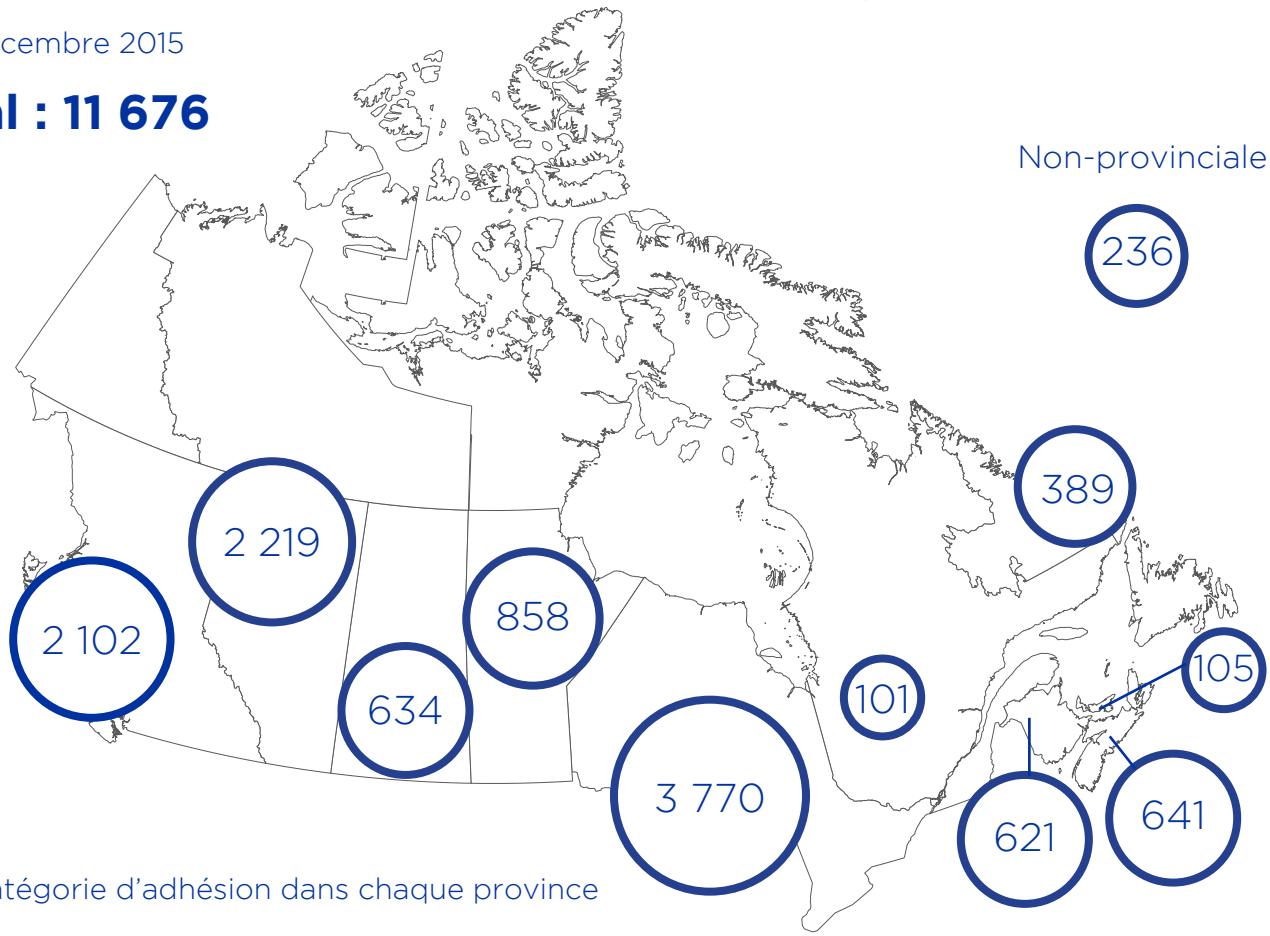

Par catégorie d'adhésion dans chaque province

Organismes provinciaux	À part entière	Honoraire à vie	À vie	Exercice limité	Retraité	Non pratiquant	Pratique temp.	Décembre 2015
BCAMRT	2 061	0	3	7	0	31	0	2 102
ACMDTT	2 196	0	2	1	0	13	7	2 219
SAMRT	618	0	1	0	0	11	4	634
MAMRT	848	0	1	0	0	9	0	858
OAMRS	3 700	0	5	1	0	64	0	3 770
OTIMROEPMQ	78	0	1	0	0	22	0	101
NBAMRT	604	0	0	0	0	17	0	621
PEIAMRT	102	0	1	0	0	2	0	105
NSAMRT	640	0	1	0	0	0	0	641
NLAMRT	382	0	0	1	0	6	0	389
Non-provinciale	134	2	0	0	63	37	0	236
TOTAL	**11 363**	**2**	**15**	**10**	**63**	**212**	**11**	**11 676**

BOURSES
et prix

2015

Bourses et prix 2015

L'ACTRM attribue des bourses et des prix pour souligner les apports de services exceptionnels de la part de bénévoles dévoués. Les bourses et les prix qui suivent ont été présentés à l'occasion du Congrès conjoint de 2015 à Montréal, Québec.

La **Conférence commémorative Welch de 2015** a été présentée par **Richard (Rick) Lloyd Vey, t.e.r.**, à l'occasion de l'une des séances plénières du congrès général annuel. **Amanda Bolderston, t.e.t., FACTRM**, a été choisi comme conférencière Welch de 2016.

Le **Prix de réussite professionnelle précoce**, qui rend hommage à un jeune membre de l'ACTRM qui a été, dès le début de sa carrière, un modèle d'inspiration et de leadership pour ses collègues par son professionnalisme et/ou ses activités de bénévolat, a été présenté à **Caitlin Gillan, t.e.t., FACTRM**.

Cette année, **Carol-Anne Davis, t.e.t., ACT, FACTRM**, a reçu le titre de fellow de l'ACTRM à l'occasion du Congrès annuel, où elle a également présenté son projet de fellow, *Investigating the impact of PET-CT vs CT-along for high-risk volume selection in head & neck and lung patients undergoing radiotherapy: Interim findings.*

Lynn Foss, t.e.r., c.a.r, a reçu le **Prix Dr Marshall Mallett « Lampe de la connaissance »**, pour sa contribution importante à la profession à l'échelle nationale dans le domaine de l'éducation.

La présidente Deborah Murley, t.e.r., a présenté la **Médaille de la présidente** à **Wendy Martin-Gutjahr, t.e.r.**, vice-présidente de l'ACTRM. Elle a exprimé sa reconnaissance à Wendy pour les changements importants qu'elle a apportés à la profession, mais aussi pour son amitié et son appui pendant sa carrière.

Les membres sortants du conseil d'administration de l'ACTRM en 2015 sont **Wendy Martin-Gutjahr, t.e.r.** et **Kimberly Krueger, t.e.r.m**.

Le *Prix de sentinelle de la profession*, le *Prix de services exceptionnels*, le *Prix de membre à vie* et le *Prix de membre honoraire à vie* n'ont pas été attribués en 2015.

RECONNAISSANCE DES MEILLEURES NOTES

Les personnes suivantes ont été félicitées pour avoir obtenu les meilleures notes à l'examen d'agrément de leur discipline :

Jordan Muth, t.e.r.m., Northern Alberta Institute of Technology (NAIT), Résonance magnétique;

Michelle (Barr) Sellars, t.e.m.n., Michener Institute, Médecine nucléaire;

Ian Chisholm, t.e.t., Mohawk College / Université McMaster, Radiothérapie;

Yasietha Krishnakulasingam, t.e.t., Michener Institute / Université de Toronto, Radiothérapie; et

Carson Lazier, t.e.r., Cambrian College, Technologie radiologique.

PRIX DES CONCOURS D'ESSAIS ET D'EXPOSITIONS 2015

Les prix pour les concours de l'ACTRM offrent aux étudiants une occasion d'exceller dans leur discipline et leur permet, ainsi qu'aux membres, d'échanger leurs connaissances avec leurs pairs pour mettre en valeur leur talent et perfectionner leurs compétences en matière de recherche et de techniques de présentation.

Concours d'essais

Nom du prix	Nom du titulaire	Parrainé par
Prix L.J. Cartwright – **GAGNANTE**	**Shaylin Eger** Titre de l'essai : *Evaluation of pre-treatment quality assurance techniques for IMRT and VMAT prostate cancer treatments*	ACTRM
Prix L.J. Cartwright – CERTIFICAT DE MÉRITE	**Diana Lee** Titre de l'essai : *A retrospective analysis of lung volume and cardiac dose in left-sided whole breast radiotherapy*	ACTRM
Prix E.I. Hood – **GAGNANTE**	**Krista Dawdy, t.e.t.,** et **Kari Osmar, t.e.t.** Titre de l'essai : *Developing your Clinical Reasoning Skills in an Age of Technological Advances and Changes in Professional Practice*	ACTRM
Prix commémoratif Dr Petrie – **GAGNANTE**	**Nicole Mroz** Titre de l'essai : *Theranostic Applications of PET/CT 68Ga Labeled DOTA Analogs in the Management of Neuroendocrine Tumors*	ACTRM
Prix Sœur Mary Arthur « Sharing the Light » – **GAGNANTE**	**Shanda Oleynik** Titre de l'essai : *Identifying Barriers That Prevent Open Communication between Cancer Patients and Radiation Therapists about Sexuality Issues*	ACTRM
Prix Sœur Mary Arthur « Sharing the Light » – CERTIFICAT DE MÉRITE	**Kayla Wild** Titre de l'essai : *Identifying Patient Education Needs and Preferences for Intracavitary High Dose Rate Brachytherapy*	ACTRM

Concours d'expositions

Nom du prix	Nom du titulaire	Parrainé par
Prix commémoratif George Reason – **GAGNANTE**	**Myrna Lingenfelter, t.e.r., CBI, CTDM** Titre de l'exposition : *Potential Clinical Applications of Dual Energy Computed Tomography in Renal Imaging*	Bracco Imaging Canada
Prix commémoratif George Reason – CERTIFICAT DE MÉRITE	**Elizabeth Lorusso, RTR, RTMR** Titre de l'exposition : *Examining practitioners' assessments of perceived aesthetic and diagnostic quality of high kVp-low mAs pelvis, chest, skull, and hand phantom radiographs*	Bracco Imaging Canada
Prix étudiant Dr Marshall Mallett – **GAGNANTE** Poster	**Colin Muise** Titre de l'exposition : *Gonadal Shielding in Pediatric Pelvic Radiography*	Fondation de l'ACTRM
Prix étudiant Dr Marshall Mallett – CERTIFICAT DE MÉRITE	**Erica Pearl MacKinnon** Titre de l'exposition : *Shoulder Radiography Adaption For Anterior And Posterior Dislocations*	Fondation de l'ACTRM
Prix étudiant Dr Marshall Mallett – CERTIFICAT DE MÉRITE	**Jenna Grace** Titre de l'exposition : *Non-Accidental Trauma in Pediatrics*	Fondation de l'ACTRM
Prix étudiant Dr Marshall Mallett – CERTIFICAT DE MÉRITE	**Starling E. Nickerson** Titre de l'exposition : *Dose Reduction In Fluoroscopy Guided Pediatric Interventional Procedures*	Fondation de l'ACTRM

Prix du Journal de l'imagerie médicale et des sciences de la radiation (JIMSR) 2014

Nom du prix	Nom du titulaire	Parrainé par
Réviseur de l'année	**Allan Day, CDS, t.e.t.**	JMIRS
Réviseur exceptionnel, médecine nucléaire	**Colin Alden, t.e.m.n.**	JMIRS
Réviseur exceptionnel, résonance magnétique	**Andrei Damyanovich, PhD, MCCPM**	JMIRS
Réviseur exceptionnel, radiothérapie	**Christine Baillie, t.e.t.**	JMIRS
Réviseur exceptionnel, technologie radiologique	**Cynthia Eccles, t.e.r.m., t.e.t.**	JMIRS
Articles de l'année	Meilleur article de recherche 2014: **Dean Robb, Ashley Plank, Mark Middleton.** *Assessing the Efficiency and Consistency of Daily Image-guided Radiation Therapy in a Modern Radiotherapy Centre* Meilleur article de recherche 2014: **Lu Liu.** *Model-based Iterative Reconstruction: A Promising Algorithm for Today's Computed Tomography Imaging* Meilleur article de recherche 2014: **Lysa Legault Kingstone, Carlos Torres, John Sinclair, Howard Lesiuk, John P. Veinot, Rebecca Thornhill, Michael Kingstone, Wael Shabana, Geoffrey Currie.** *Advanced ultrasound Evaluation of Vulnerable Carotid Artery Plaque: Can a Combined 2D and 3D Plaque imaging Analysis Identify Significant Plaque Characteristics Responsible for Strokes? A Case Series Study*	JMIRS
Gagnantes d'une subvention de recherche	**Colleen Dickie, t.e.t., t.e.r.m.; Nicole Harnett, t.e.t., c.a.r.; Lynn Nguyen, t.e.t.; Charles Catton, Michael Sharpe** de Princess Margaret Hospital, University Health Network pour *Online Learning Module for Evidence-Based Radiation Treatment of Soft Tissue Sarcoma*	JMIRS/ACTRM

2015
diplômés

Diplômés de l'examen d'agrément 2015

Résonance magnétique obtention du certificat 2015

Ariel Adamson
Solomon Adjakloe
Caitlin Albus
Desiree Alejandro
Sandra Anderson
Rupinder Atwal
Brittany Bauschke
Sjaane Beattie
Janine Boivin
Kelly Bose
Amanda Boyd
Jillana Buchko
Foziya Carne
Edward Cerilli
Sirikul Chairuangsirikul
He Chan
Duo Duo Chen
Charlene Chen
Maurice Cherrie
Eduardo Cigliutti
Kyla Constantin
Amy DeJong
Ashley Dixon
Meghan Dutchak
Tyler Ferrish
Blair Firby
Kristine Fisher
Wai Yin Fong
Shoaib Fraz
Derek Gagnon
Arthur Ginsburg
Sophie Goguen
James Gould
Jaclyn Haddad
Syed Haq
Adam Harquail
Sarah Henderson Peachey
Janessa Hendriks
Kara-Dawn Henschel
Wilson Hong
Breanna Hunter
Shagufta Hussain
Syed Abid Hussain
Shukri Ibrahim
Andrew Jahani
Sruthy Jayamon
Rebecca Jessome
Humaira Kamran
Megan Kan
Shawn Kisch
Yaroslava Kobilnyk
Alexey Kopan
Rebecca Kryski
Priya Kumar
Derek Lachance
Anthony Lambert
Jakub Lebowa
Courtney LeClair
Willliam Lee
Jonathan Lee
Cassandra Levesque
Ying Yi Li
Zachary Loucks
Logan Macey
John Andrew Mogg
Tyler Mottishaw
Autif Muhammad
Vincent Muise
Nathan Mulongoti
Farshid Narimany
Cortlinh Nazarali
Kenneth Ng
Catherine Park
Vivak Patti
Tremayne Peart
Larisa Pineda
Meagan Prince
Besnik Rama
Sara Remillard
Annene Roodt
Chloe Ruey
Matt Scott
Luke Scott
Jenni Searle
Sarbjeet Senghera
Tamara Smith
Katrina Stasyk
Coral Stenger
Marina Stroev
Courtney Sullivan
Akash Sunilkumar
Kamil Surowiec
Krista Swanton
Doni Swearingen-Klyne
Phillip Taus
Farai Tembo
Tamara Trainor
Brooke Turner
Dennise Vergel
Jacqueline Wallace
Guangyi Wang
Rebecca Weiss
Stefanie Welsh
Michael Wan Ho Wong
Iris Wong
Emily Zarichney
Raymond Zhang
Qian Zhang
Liang Zhong
Jeff Zorzit

Médecine nucléaire obtention du certificat 2015

Faraz Ahmed
Amani Almuallem
John Derwin Alvarez
Sarah Asmussen
Lorinda Beler
Martin Blois
John Brace
Kelsey Campbell
Leah Carrette
Nicole Chan
Angela Chodak
Brian Chung
Kerry Critchlow
Morgan Cross
Melissa Emery
Iain Farquharson
Pamela Genereux
Jenelle Gieske
Krystal Guest
Chelsea Hawley

Alex Hicks
Ashley Holowatuk
Ji Yoon Hong
Alicia Inkpen
Chelsey Innes
Natasha Iwashkiw
Samantha Jackson
Rebecca Jessome
Jasveen Kang
Keely Kirzinger
Sin Yu Ku
Steffani Laturnus
Mei-Chen Liu
Karyn MacGregor
Samantha MacLeod
Megan MacPherson
Kimberly McLaughlin
Kyle Moir
Kathryn Moss
Ryanald Naresh
Brett Rogers
Kirk Salary
Gene Blair Saldana
Jacqueline Santiaguel
Sreejith Sasi
Rachael Seemann
Chelsey Sumbang
Alina Tepes
Yang Yang

Technologie radiologique obtention du certificat 2015

Nagad Abdi
Holly Acheson
Krista Adam
Jolene Adriaansen
Abidemi Agboje
Taiwo Agboola
Daniele Akins
Ghazal Alehosseini
Eveth Alexander
Ahmed Al-Hertani
Tori Allan
Maral Almasi
Caitlin Anderson
Laurisa Andre
Nirmal Aniyan
Jodi Anniss
Shianne Anton
Taylor Armbrust
Tracy Arndt
Marian Arvai
Victoria Ashcroft
Tyra Ashmeade
Martine Aubertin
Mohamed Awale
Sungyoun Bae
Yong Joon Baek
Jaspreet Bains
Maegan Balson
Rudolphe Baronette
Rebecca Barr
Brittany Barrett
Roxanne Barron
Kristen Bartlett
Philippe Bedard
Nicole Beerman
Jessica Belanger
Emma Bell
Cayly Bellan
Jessica Benn
Meagan Benson
Chad Benson
Jessica Bernier
Erica Beyer
Mahesh Bhandari
Amy Blackwell
Eric Blair
Victoria Bondy
Kelsey Booth
Patricia Bordenuik
Kirby Boss
Rachel Bouch
Karine Boudreau-Roy
Celina Bountalas
Josee Bourque
Lathorna Bowen
Nicholas Brewin
Olivier Brina
Severine Brina
Melissa Browett
Steve Brown
Kasey Budrow
Daniela Buehlmann
Joseph Bui
Ashley Buitenhuis
Ryan Bulach
Stephanie Bulatao
Ashley Burt
Jessica Cain
Paul Callow
Jalyn Cameron
Erin Campbell
Josie Campisi
Tiffany Card
Walter Cariazo
Nicholas Carlson-Thorn
Justyne Carreiro
Paige Castle
Hei Man Chan
Christabel Chan
Mark Chan
Terence Chan
Jacob Chang
Ju-Hsuan Chen
Lubov Chermakova
Valerie Chevrefils
Emmanuelle Chiasson
Susan Chiasson
Erica Chu
Kenneth Chung
Matthew Church
Anna Chylinski
Stephanie Cicchello
Kim Clark
Thomas Clifton
Selena Cline
Maxime Comeau
Olivia Conohan
Kennedy Conquergood
Meaghan Copp
Chantelle Cotie
Julie Crawford
Julia Nugent Crewson
Jessica Cripps
John Dan
Bryce Danek
Brian Dang
Holly Daniel
Ayman Darwish
Hailey Davie
Jamie Davison
Nicole De Goeij
Jordan Decker
G. Julia Decker
Emily Delaney
Hilary Delorey
Renee Denike
Michael Der
Abdul Ahad Desai
Olivia Dettling
Russell Devins
Barinder Dhillon
Navneet Dhindsa
Eva Dich
Annie Dickson
Nicholas Differ
Alyssa Ditchburn
Katrina Dixon
Jomiles Doroja

Chantelle Dost
Mark Doucette
Jessica Downey
Jenna Draves
Brittney Drouillard
Nicole Dubois
Ida Patricia Dui Djedje
Bonnie Durrell
Lauren Dyck
Karolina Dzbik
Cassandra Eccleston
Adrian Edlund
Joseph Egginton
Sherin Elkhawaga
Yuki Endo
Kaitlyn Erickson
Rebecca Esau
Terenz Escartin
Erica Esposito
Heather Fairbrother
Chanel Fall
Farahnaz Faqir Ahmad
Nadia Farrag
Mahdieh Farrokhi Aghdam
Sarah Faso
Brittany Fawcett
Lance Federico
Jesse Feldstein
Jeremy Fingold
Sarah Fitzgerald
Shelbi Fletcher
Jessica Flower
Ciara Fodchuk
David Forbes
Lori Forester
Kaelene Forsyth
Casey Fortier
Cassandra Fortin
John Francis
Joshua Fraser
Sharadyn Froese
Nazeg Gabriel
Kim Gale
Maxine Galipeau
Clarisa Gallegos
Priya Garg
Deepak Gautam
Juli Upadhyaya Koirala Gautam
Sarah Gauthier
Jennifer Gehlen
Kelsey Gerlitz
Megan Gerstel
Mahmoud Ghanem
Yasaman Gheidi
Brian Gibbons
Amrita Gill
Martine Girouard
Jitender Goel
Rowan Good
Bipneet Goondi
Navin Gopy
Katrina Grainger
Philmore Green
Jonathan Grenier
Jolandi Grobbelaar
Justin Grochowski
Jessica Grubb
Alicia Guzzo
Jodie Hache
Amber Hachey
Kaylyn Hagel
Nicole Haggis
Justin Hamaliuk
Julia Hanlon
Andrea Harapiak
Leanne Hardy
Mark Harris
Laura Hartman
Ambereen Hasib
Jeremy Hayes
Jarret Heath
Paul Hemy
Ashley Heuving
Kyle Hiemstra
Karen Ho
Jessica Hogan
Christine Holtrop
Hailey Hopewell
Kimberly Horne
Jennifer House
Carla Hughes
Bryanna Humphreys-Drysdale
Ali Hussain
Stephanie Hutchinson
Tina Huynh
Kyrsten Ings
Sulman Iqbal
Sultanmurat Iskhakov
Alyse Jackson
Becky Jacob
Krishna Jain
Catherine James
Dena Jolene Janzen
Lesley Jarlega
Navdeep Jawandha
Christopher Jeacock
Hyeongyeon Jeong
Yue Jiao
Daveena Johal
Kelly Johnston
Roxanne Jones
Megan Jorgensen
Natasha Juba
Jena Kaban
Alexandra Kaczmarek
Solmaz Karimi
Waleed Khokher
Heather King
Angela Kirk
Victoria Klassen
Cheryl Klinger
Valerie Klodt
Danielle Knox
Alannah Kost
Devin Kruchid
Markus Kucher
Shanghar Kulananthan
Caitlin Kulbaba
Celine Kwan
Stephanie Kwong
Lorenzo La Mura
Candice Labelle
Mireille Lacasse
Pamela Lai
Jessica Larocque
Evelina Lau
Lizette Laurin
Paige Lauze
George Lavergne
Deanna Le
Kayla LeClair
Hannah Leduc-Macdonald
Hyeongheol Lee
Jennifer Lee
Jonathan Lee
Myeongju Lee
Andree Legault
Chris LeRiche-Pearce
Yuen Chun Leung
Jason Lewis
Kelley Lewis
Zhao Li

Wei Lung William Liang
Caroline Liem
Kristen Light
Nicole Livingstone
Eva Lo
Jesse Locke
Michael Lok
Parbhudyal Loknauth
Taylor Los
Nicole Lotko
Melanie Loveless
Jessica Lu
Liane Lukenda
Jenna Lumley
Warren Lumpas
Crystal Luty
Katie MacCormack
Julia MacDonald
Lori MacKay
Nicole MacKenzie
Nicole Mackenzie
Christina Mahaffey
Sumire Maillet
Arvinder Maini
Shital Maisuria
Shannon Malchuk
Erin Mansell
Anna Marakoulina
Sarah Martel
Joni Martin
You-Ri Martineau
Carly Mascia
Karyn Massey
Brooklynn Massier
Amanda Matei
Maria Mathe
Sandi McAuley
Heather McConkey
Alexandra McCorquodale
Nicole McCue
Angela McDonald
Victoria McDougall
Kayla McGivern
Sara McLaughlin
Kariane McLaughlin
Daniel McLeod
Christine McNulty
Stephanie Medwid
Isabelle Melanson
Gabriella Mercado
Cynthia Michaud
Nadia Michaud
Melissa Middlestadt
April Miller
Patricia Mills
Rubab Mohammad
Abdelhakim Mohammad Gabir Hamid
Devon Montgomery
Bianca Montuoro
Samantha Moraes
Yevgeniy Morozov
Jenna Morris
Claire Morrison
Kareena Mosondz
Shannon Moulaison
Muhammad Muazzam
Vincent Muise
Kaitlyn Murphy
Anna-Christine Murray
Irina Murug
Shakeel Musani
Janine Myers
Carly Mylles
Cally Newsham
Pak Lun Ng
Ha Ngo
Duy-Tam Nguyen
Vyvy Nguyen
Kim Anh Thi Nguyen
Shawna Noble
Bryn Nusse
Chantelle Okello
Kaitlyn Olsen
Lauren Olson
Dionne Onischak
Amanda Oram
Katherine O'reilly
Miriah Oswald
Caitlin Owen
Sarah Pagotto
Simin Paiyandeh
Erica Palazzi
Tiana Palmer
Mohammed Panchbhaya
Magdalena Pasiut
Brianna Paugh
Brittany Pearson
Amy Pelletier
Daniel Pepe
Lauren Perdue
Baileigh Petrik
Olivia Phillips
Holley Pinder
Chelsea Pinsonneault
Kaitlyn Plourde
Lesley Poirier
Jasmin Polidan
Scott Pollock
Tarise Poulin
Melissa Power
Nada Premovic
Brenley Pretula
Hongmon Quan
Katherine Quiboquibo
François Racette
Dionne Rad
Manjinder Rai
Zohreh Ramezani
Melissa Rawlek
Chantelle Reid
Gabrielle Rheaume
Jessica Richards
Alicia Rintoul
Laura Ripley
Carissa Rix
Daniel Robertson
Natasha Robinson
Laura Robson
Melanie Roddick
Natasha Roland
Alissa Rowan
Christopher Royal
Nicole Sarvas
Andrew Satsatin
Victor Sauve
Caroline Sauve
Julijana Savevski
Jaclyn Sawkins
Dianna Sawyer
Sarah Schmidt
Jocelyn Schuler
Emily Schultz
Andra Secara
Kelly Senyk
Tatiana Seriosa
Leila Seyedrahimi
Kulsoom Shah
Melyssa Sharpe
Kathleen Shaw
Abyot Shiferaw
Shinae Shin
Kristine Shire
Mehran Shiri
Anne Sibbald
Lorraine Siem
Bettina Sies
Terrilyn Sihanath
David Silverman
Chantel Simas

Sara Sinclair
Stephanie Sinclair
Amandeep Singh
Ria Singh
Aubrey Singleton
Maria Siourounis
LeeAnn Sipkens
Suren Sivananthan
Stacey Slobodzian
Michelle Smolenski
Kristofer Snopek
Rebecca Snow
Kiback Song
Trescia Sookdeo
Phillip Stephens
Katy-lyn Stiles
Anna Stochel
Andrew Stokes
Chantal Stoodley
Vasya Stoytcheva
Yun Sun Ju
Johannes Swanepoel
Yu Jung Tai
Alexandre Talbot
Sanaz Talebi
Celian Tan
An Na Tang
Laura Taylor
Kaitlin Taylor
Mitchell Teney
Taryn Terjesen
Biju Thomas
Caitlin Thomsen
Katrina Thomson
Claire Thunder
Thang Tien
Meagan Tollas
Juliette Tonz
Stephanie Totten
Anthony Trinh
Kylie Trotter
Samuel Tse
Lester Turiaga
Reid Turner
Erika Tuttle
Paige Twining
Jonathon Vairo
Kennedie Van Buul
Mallory Van Solkema
Jenette Van Veen
Brittany Vandenadel
Kelsey Venema
Meghan Venneman
Sophie Vigna
Bermil Villasenor
Kari Visser
Halyna Viznyak
Amanda Vokey
Vanessa Vollering
Andrew Vuong
Keelan Waechter
Emilie Walsh
Yi Wang
Vida Wang
Chih-Heng Wang
Julia Watson
Caitlin Wesley
Sarah West
Kathryn Weverink
Clarissa Wilgenbusch
Sarah Williams
Kirsten Williams
Melissa Williamson
Kaitlyn Wills
Brent Wilson
Alison Wilson
Rosemary Wilson
Kelly Witko
Patrick Wojtecki
Herman Wong
Victor Wou
Yun Chuan Wu
Nicole Yakimec
Tara Yaworski
Erin Yetman
Stefan Yeung
Chester Yeung
Ada Wing-Sze Yim
Brittany Young
Vanessa Yuen
Carla Yunick
Betty Zadlo
Ashley Zawadzki
Ali Zeine
Shu Zhang
Jing Zhao

Radiothérapie obtention du certificat 2015

Kelsey AuCoin
Jaimie Biederman
Katie Bignell
Kelsie Boszak
Stephanie Bowtle
Michelle Brandt
Bikram Brar
Ajang Bul
Amanda Bylhouwer
Marie-Angela Cardella
Andrew Cardona
Monica Cawricz
Jessica Chee
Kevin Chen
Mang Chou
Renée Christiani
Kimberley Chung Tak Chean
Ashley Clement
Maybelle Compuesto
Jacob Cottreau
Laura Crossman
Hitesh Dama
Amanpreet Dhillon
Ana Rita Dos Santos
Erin Dowie
Shaylin Eger
Omar Elwan
Elena Fong
Megan Friesen
Sneha Gandhi
Emily Gatza
Stephen Genier
Erika Giovannetti
Yi Heng
Amanda Hogan
Pacwin Ho-Ly
Loretta Hsu
Veronica Jandricic
Nicole Johnson
Jency Jose
Elizabeta Karaskov
Stephanie Kazmierczak
Alam Khan
Glory Kwan
Krisdeep Lally
Jennifer Lam
Amelie Lamontagne
Daniel Laryea
Adrienne Lau
Tim Chien Ting Lee
Diana Lee
Taeyoung Lee
Danielle Letterio
Natasha Lompa
Anne Manery
Jagruti Maroo
Victoria Mattice
Kelsi McPhee
Trudi Miller
Michael Moddel

Madison Murdoch
Robyn Murphy
Kaitlyn Murphy
Kashif Nadeem
Yin Kui Ng
Bill Ng
Lynn Nguyen
Kim Nguyen
Lian Pablo
Savneet Pannu
Camille Pepper
Kevin Peralta
Patricia Pius
Maggie Putnam
Julia Regan
Kaitlynn Karin Jennie Roote
Andrew Rossall
Joseph Ruypers
Roya Saeedi
Katey Savage
Marie Scheifele
Chia-Chun Shen
Tanjot Singh
Nathaniel So
Evan Stewart
Emily Stief
Daniel St-Jacques
Ian Taylor
Mandeep Thandi
Frances Tonolete
Linda Truong
Taylor Ulch
Kyle van Mil
Lauren Vandertoorn
Alana Vieira
Amanda Von Gemmingen
Sarah Vukan
Yusi Wei
Kayla Wild
Carolyn Wong
Jessica Wrobel
Zafir Yousuf
Teresa Yu
Nadia Zygowski

Statistiques de l'examen d'agrément de 2015

Discipline	Séance d'examen initial canadien	Séance d'examen initial canadien Réussite / Échec	Séance d'examen initial interna-tional	Séance d'examen initial international Réussite / Échec	Examen initial canadien et reprises	Examen initial canadien et reprises Réussite / Échec	Examen initial international et reprises	Examen initial international et reprises Réussite / Échec	Total des séances d'examen	Total des séances d'examen Réussite / Échec
Résonance magnétique	108	85/23	4	1/3	143	104/39	11	6/5	154	110/44
Médecine nucléaire	41	40/1	5	2/3	49	46/3	13	3/10	62	49/13
Technologie radiologique	532	465/67	104	22/82	598	494/104	219	41/178	817	535/282
Radio-thérapie	114	93/21	7	1/6	128	102/26	10	2/8	138	104/34
Total	**795**	**683/112**	**120**	**26/94**	**918**	**746/172**	**253**	**52/201**	**1 171**	**798/373**

2015 Taux de réussite		2014 Taux de réussite
Examen initial Canadien - 85.9 % International - 21.7 %	**par rapport à**	**Examen initial** Canadien - 89.3 % International - 17.4 %
Reprises Canadien - 51.2 % International - 19.5 %		**Reprises** Canadien - 69.8 % International - 33.3 %

CERTIFICATS DE SPÉCIALISTE 2015

Certificat en imagerie du sein – Diagnostic (CIS-Di)

Donna Cameron, t.e.r., CIS-Di
Gloria Liu, t.e.r., CIS-Di
Julie Mika, t.e.r., CIS-Di
Mary Rafferty, t.e.r., CIS-Di
Stephanie Rollheiser, t.e.r., CIS-Di
Michelle Willert, t.e.r., CIS-Di

Certificat en imagerie du sein – Dépistage (CIS-De)

Laura Atkinson, t.e.r., CIS-De
Karen Betteridge, t.e.r., CIS-De
Leslea Boyle, t.e.r., CIS-De
Carole Breeze, t.e.r., CIS-De
Carol Brown, t.e.r., CIS-De
Stefania Butnar, t.e.r., CIS-De
Vanessa Desrosiers, t.e.r., CIS-De
Jacqueline Heichert, t.e.r., CIS-De
Kathryn Kaminski, t.e.r., CIS-De
Rajbir Kaur, t.e.r., CIS-De
Nadejda Kostikova, t.e.r., CIS-De
Loreen Lamont, t.e.r., CIS-De
Janice Leigh-Mossley, t.e.r., CIS-De
Jennifer Ly, t.e.r., CIS-De
Barbara Murtagh, t.e.r., CIS-De
Catherine Pietruszczak, t.e.r., CIS-De
Laura Reese, t.e.r., CIS-De
Erin Robitaille, t.e.r., CIS-De
Brenda Shea, t.e.r., CIS-De
Kristen Thomas, t.e.r., CIS-De
Carla Varallo, t.e.r., CIS-De
Liyan Xing, t.e.r., CIS-De

Certificat de spécialiste en dosimétrie (CspD)

James Clancey, t.e.r., CspD
Shelly Johnston, t.e.r., CspD
Lucy Ward, t.e.r., CspD

Certificat en radiologie d'intervention (CRI)

Sherry Billedeau, t.e.r., CRI
Bonnie Clement, t.e.r., CRI
Marla D'Arcy, t.e.r., CRI
Brittany Fischer, t.e.r., CRI
Sara Gareri, t.e.r., CRI
Jacqueline Garnhum, t.e.r., CRI
Tammy Gebert, t.e.r., CRI
Pamela Houlden, t.e.r., CRI
Stephen Karwaski, t.e.r., CRI
Kelsey Koszman, t.e.r., CRI
Kristen Marchak, t.e.r., CRI
Jordan Menzies, t.e.r., CRI
Linda Payne, t.e.r., CRI
Lindsay Peterson, t.e.r., CRI
Kelsi Strass, t.e.r., CRI
Angela Tihic, t.e.r., CRI
Sandra Tombe, t.e.r., CRI

Certificat en tomodensitométrie – imagerie médicale (CTDM)

Susan Abbott, t.e.r., CTDM
Arlin Ablaza, t.e.r., CTDM
Megan Adams, t.e.r., CTDM
Linda Alaeddine, t.e.r., CTDM
Pamela Amante, t.e.r., CTDM
Jamie Anderson, t.e.r., CTDM
Melissa Anderson, t.e.r., CTDM
Julie André, t.e.r., CTDMC
Melissa Andrew, t.e.r., CTDM
Caroline Asher, t.e.r., CTDM
Cathy Averill, t.e.r., CTDM
C. E. Julie Avery, t.e.r., CTDM
Menjeet Bahia, t.e.r., CTDMC
Quinn Baker, t.e.r., CTDM
Craig Baker, t.e.r., CTDM
Chana Bakken, t.e.r., CTDM
Edmund Basdeo, CTDM
Cindy Basso, t.e.r., CTDM
Lisa Blake, t.e.r., CTDM
Holly Brown, t.e.r., CTDM
Nicholas Burzynski, t.e.r., CTDM
Jacqueline Cabral, t.e.r., CTDM
Rebecca Callin, t.e.r., CTDM
Lindsay Campbell, t.e.r., CTDM
Laura Canfield, t.e.r., CTDM
Jennifer Carey, t.e.r., CTDM
Li Lian Choh, t.e.r., CTDM
Rachel Chouhan, t.e.r., CTDM
Grace Chung, t.e.r., CTDMC
Calvin Clapdorp, t.e.r., CTDM
Allison Cobb, t.e.r., CTDM
Tahirih Copan, t.e.m.n., CTDM
Jo-Anne Couture, t.e.r., CTDM
Robyn Cumming, t.e.r., CTDM
Chelsea Curtis, t.e.r., CTDM
Katie Dewitt, t.e.r., CTDM
Lee-Anne Drouin, t.e.r., CTDM
Christine Dyck, t.e.r., CTDM
Kristy Erdahl, t.e.r., CTDM
Carla Ewert, t.e.r., CTDM
Hilliary Felsman, t.e.r., CTDM
Travis Fisher, t.e.r., CTDM

Ellen Francesconi, t.e.r., CTDM
Hanieh Gilarab, t.e.r., CTDM
Theresa Gnutel, t.e.r., CTDM
Kristina Agatha Goodine, t.e.r., CTDM
Chantel Grant, t.e.r., CTDM
Betty Gruffydd, t.e.r., CTDM
Jessica Hansen, t.e.r., CTDM
Allison Hanuschuk, t.e.m.n., CTDM
Lori Headington, t.e.r., CTDM
Lise-Anne Hébert, t.e.r., CTDM
Allison Hicks, t.e.m.n., CTDM
Jennifer Hiltz, t.e.m.n., CTDM
Hong-Kei Ho, t.e.r., CTDM
Nicole Hoover, t.e.r., CTDM
Matthew Hynes, t.e.r., CTDM
Justine Innes, t.e.r., CTDM
Vasiliki Ivanakis, t.e.r., CTDM
Erica Jacquard, t.e.r., CTDM
Leanne Janzen, t.e.r., CTDM
Navindra Johnie, t.e.r., t.e.m.n., CTDM
Melissa Johnston, t.e.r., CTDM
Natalie Jones, t.e.r., CTDM
Bryan Joss, t.e.r., CTDM
Shalane Jullion, t.e.m.n., CTDM
Danica Kehler, t.e.r., CTDM
Richard Kirk, t.e.r., CTDM
Laurie Klingbeil, t.e.r., CTDM
Rochelle Koscielny, t.e.m.n., CTDM
Diana Kunnel, t.e.r., CTDM
Maurice Lamarche, t.e.r., t.e.m.n., CTDM
Jane Lan, t.e.m.n., CTDM
Haydn Legdon, t.e.r., CTDM
Jason Lin, t.e.m.n., CTDM
Tara Lindsay, t.e.r., CTDM
Kuok Yi Ling, t.e.r., CTDM
Megan Ludlow, t.e.r., CTDM
David MacPherson, t.e.r., CTDM
Sarah Mann, t.e.r., CTDM
Dena Marcoux, t.e.r., CTDM
Jenna Marsch, t.e.m.n., CTDM
Joanne Matthews, t.e.r., CTDM
Sheena McEachnie, t.e.r., CTDM
Kimberly McNair, t.e.r., CTDM
Darlene Medeiros, t.e.r., CTDM
Hema Merai, t.e.m.n., CTDM
Daniel Mesman, t.e.r., CTDM
Kimberly Miller, t.e.r., CTDM
Courtney Morris, t.e.r., CTDM
Jessica Neill, t.e.r., t.e.m.n., CTDM
Natalie Ng, t.e.r., CTDM
Julie Noel, t.e.m.n., CTDM
Michael Pankovich, t.e.m.n., CTDM
Melissa Parks, t.e.r., CTDM
Janet Paydli, t.e.r., CTDM
Jana Perkins, t.e.r., CTDM
Jillian Phinney, t.e.r., CTDM
Alissa Poechman, t.e.r., CTDM
Ashley Polishchuk, t.e.r., CTDM
Jessica Pollard, t.e.r., CTDM
Vanessa Pollmuller, t.e.r., CTDM
Debbie Poon, t.e.r., CTDM
Laura Prystupa, t.e.r., CTDM
Heather Robinson, t.e.r., CTDM
Jenna Rozema, t.e.r., CTDM
Chelsey Rusnick, t.e.r., CTDM
Rich Rzeznik, t.e.r., CTDM
Brittany Sammann, t.e.m.n., CTDM
Sherisse Sarao, t.e.r., CTDM
Connie Saville, t.e.m.n., CTDM
Chelsea Seguin, t.e.r., CTDM
Tammi Shymko, t.e.r., CTDM
Dave Simms, t.e.r., CTDM
Thuzchiyanthini Sivasambu, t.e.m.n., CTDM
Amanda Smith, t.e.m.n., CTDM
Crystal Smith, t.e.r., CTDM
Jennifer Smith, t.e.m.n., CTDM
Amy Solomon, t.e.m.n., CTDM
Alice Sorenson, t.e.m.n., CTDM
Nancy St. Croix, t.e.m.n., CTDM
Briana Strilchuk, t.e.m.n., CTDM
Kenyon Strong, CTDM
Renee Theriault, t.e.r., CTDM
Kristen Thomas, t.e.r., CTDM
Shyla Thomas, t.e.m.n., CTDM
Randal Thompson, t.e.m.n., CTDM
Mohan ThorriVemula Chandra, CTDM
Kaylee Tjader, t.e.r., CTDM
Siu Hung Tsang, t.e.r., CTDM
Nicole Unrau-Therres, t.e.m.n., CTDM
Cory van der Meulen, t.e.r., CTDM
Megan Vitols-McKay, t.e.m.n., CTDM
Jennifer Walser, t.e.r., CTDM
Kristi Walters, t.e.r., CTDM
Brent Wery, t.e.r., CTDM
Claire Whatley, t.e.r., CTDM
Tracy Williams, t.e.r., CTDM
Lindsay Wilson, t.e.m.n., CTDM
Mandy Wilson, t.e.r., CTDM
Brenda Wong, t.e.r., CTDM
Ming Wu, t.e.r., t.e.m.n., CTDM
Xiaona Xu, t.e.r., t.e.m.n., CTDM
Juan Yao, t.e.r., CTDM
Jody Yee, t.e.r., CTDM

Certificat en tomodensitométrie – radiothérapie (CTDM)

Joelle Brown, t.e.r., CTDM

2015

ÉTATS FINANCIERS

POUR

L'ASSOCIATION CANADIENNE DES TECHNOLOGUES EN RADIATION MÉDICALE

POUR L'EXERCICE CLOS LE
31 DÉCEMBRE 2015

ACTRM CAMRT

Welch LLP

Rapport de l'auditeur indépendant

Aux membres de

L'ASSOCIATION CANADIENNE DES TECHNOLOGUES EN RADIATION MÉDICALE

Nous avons effectué l'audit des états financiers ci joints de l'Association canadienne des technologues en radiation médicale, qui comprennent l'état de la situation financière au 31 décembre 2015, les états des opérations, de l'évolution de l'actif net et des flux de trésorerie pour l'exercice clos à cette date, ainsi qu'un résumé des principales méthodes et d'autres informations explicatives.

RESPONSABILITÉ DE LA DIRECTION POUR LES ÉTATS FINANCIERS

La direction est responsable de la préparation et de la présentation fidèle de ces états financiers conformément aux normes comptables canadiennes pour les organismes sans but lucratif, ainsi que du contrôle interne qu'elle considère comme nécessaire pour permettre la préparation d'états financiers exempts d'anomalies significatives, que celles ci résultent de fraudes ou d'erreurs.

RESPONSABILITÉ DE L'AUDITEUR

Notre responsabilité consiste à exprimer une opinion sur les états financiers, sur la base de notre audit. Nous avons effectué notre audit selon les normes d'audit généralement reconnues du Canada. Ces normes requièrent que nous nous conformions aux règles de déontologie et que nous planifiions et réalisions l'audit de façon à obtenir l'assurance raisonnable que les états financiers ne comportent pas d'anomalies significatives.

Un audit implique la mise en œuvre de procédures en vue de recueillir des éléments probants concernant les montants et les informations fournis dans les états financiers. Le choix des procédures relève du jugement de l'auditeur, et notamment de son évaluation des risques que les états financiers comportent des anomalies significatives, que celles ci résultent de fraudes ou d'erreurs. Dans l'évaluation de ces risques, l'auditeur prend en considération le contrôle interne de l'entité portant sur la préparation et la présentation fidèle des états financiers, afin de concevoir des procédures d'audit appropriées aux circonstances, et non dans le but d'exprimer une opinion sur l'efficacité du contrôle interne de l'entité. Un audit comporte également l'appréciation du caractère approprié des méthodes comptables retenues et du caractère raisonnable des estimations comptables faites par la direction, de même que l'appréciation de la présentation d'ensemble des états financiers.

Nous estimons que les éléments probants que nous avons obtenus sont suffisants et appropriés pour fonder notre opinion d'audit.

OPINION

À notre avis, les états financiers donnent, dans tous leurs aspects significatifs, une image fidèle de la situation financière de l'Association canadienne des technologues en radiation médicale au 31 décembre 2015, ainsi que des résultats de ses opérations et de ses flux de trésorerie pour l'exercice clos à cette date, conformément aux normes comptables canadiennes pour les organismes sans but lucratif.

Welch LLP

Comptables professionnel agréés
Experts-comptables autorisés

Ottawa, (Ontario)
Le 19 février 2016

L'Association canadienne des technologues en radiation médicale

État de la situation financière
31 décembre 2015

	2015		2014	
ACTIF				
ACTIF À COURT TERME				
Encaisse	836 719	$	979 691	$
Placements (note 3)	777 521		1 113 809	
Débiteurs	21 320		44 109	
Dépenses payées d'avance	87 583		88 021	
	1 723 143		2 225 630	
IMMOBILISATIONS (note 4)	410 832		55 602	
PLACEMENTS (note 3)	2 602 165		2 174 309	
	4 736 140	**$**	**4 455 541**	**$**
PASSIF ET ACTIF NET				
PASSIF À COURT TERME				
Créditeurs et frais courus	586 832	$	418 345	$
Revenus reportés (note 5)	1 537 747		1 442 051	
Dû à la Fondation de l'ACTRM (note 6)	82 184		81 968	
	2 206 763		1 942 364	
ACTIF NET				
Sans restriction Fonds général	248 545		587 575	
Restreint à l'interne - Fonds de profils de compétences	150 000		150 000	
- Fonds de réserve	1 720 000		1 720 000	
- Actif net investi dans les immobilisations	410 832		55 602	
	2 529 377		2 513 177	
	4 736 140	**$**	**4 455 541**	**$**

Au nom du conseil:

Deborah J. Murley, t.e.r.
Présidente

Julie Cyr, t.e.r.
Trésorière

(Voir notes ce-jointes)

L'Association canadienne des technologues en radiation médicale

État de l'évolution de l'actif net
Exercice clos le 31 décembre 2015

	Restreint à l'interne					
	Investi dans les immobilisations	**Fonds de réserve**	**Fonds de profils de compétences**	**Fonds général**	**Total 2015**	**Total 2014**
Solde au début de l'exercice	55 602 $	1 720 000 $	150 000 $	587 575 $	2 513 177 $	2 550 395 $
Revenus nets (dépenses nettes) pour l'exercice	-	-	-	16 200	16 200	(37 218)
Acquisition d'immobilisations	420 395	-	-	(420 395)	-	-
Perte sur disposition d'immobilisations	(10 652)	-	-	10 652	-	-
Amortissement des immobilisations	(54 513)	-	-	54 513	-	-
Solde à la fin de l'exercice	**410 832 $**	**1 720 000 $**	**150 000 $**	**248 545 $**	**2 529 377 $**	**2 513 177 $**

(Voir notes ci-jointes)

L'Association canadienne des technologues en radiation médicale

États des opérations
Exercice clos le 31 décembre 2015

	Budget (non audité) 2015	Réel 2015	Réel 2014
Revenus			
Cotisations	2 225 200 $	2 172 351 $	2 185 003 $
Assurance responsabilité professionnelle	288 358	282 444	284 447
Accréditation	935 063	956 925	891 950
Formation professionnelle continue	810 900	775 230	779 090
Publications et publicité	30 000	20 999	27 026
Commandites	83 225	64 554	40 225
Placements	80 000	95 056	144 474
Subventions gouvernementales (note 10)	21 603	84 179	184 658
Frais administratifs et divers	46 881	59 560	59 641
Congrès annuel et autres événements	618 640	619 115	401 867
	5 139 870	**5 130 413**	**4 998 381**
Dépenses			
Congrès annuel et autres événements	451 107	430 508	378 928
Services aux membres			
Assurance responsabilité professionnelle	288 358	282 444	284 447
Programme de bourses et prix	36 966	33 086	37 611
Marketing et services généraux	112 632	100 126	119 571
Défense des intérêts et communications			
Publications	232 443	265 140	265 793
Semaine des TRM	94 600	87 072	87 886
Défense d'intérêts et promotion	47 942	28 286	87 035
Formation			
Comité consultatif sur l'éducation	17 650	15 508	374
Futur de l'éducation des TRM	45 399	50 341	12 789
Accréditation			
Préparation et administration des examens	180 500	191 003	179 443
Comités	115 231	112 810	112 407
Formation professionnelle continue			
Préparation et mise à jour des cours	345 912	257 382	295 566
Comités	41 057	40 533	50 743
Pratiques professionnelles	159 756	135 096	122 834
Administration générale			
Loyer	230 789	229 133	231 269
Amortissement des immobilisations	69 040	54 513	29 504
Perte sur disposition des immobilisations	-	10 652	-
Salaires avantages sociaux et autres dépenses liées au personnel	2 100 505	2 050 589	1 929 805
Services professionnels	62 755	56 424	74 955
Frais de bureau	215 890	258 334	239 487
Gouvernance	191 865	194 695	160 800
Liaison externe	136 662	146 014	149 694
Projet de TRMFE (subventions gouvernementales)	21 603	84 524	184 658
	5 198 662	**5 114 213**	**5 035 599**
Revenus nets (dépenses nettes) pour l'exercice	**(58 792) $**	**16 200 $**	**(37 218) $**

(Voir notes ci-jointes)

L'Association canadienne des technologues en radiation médicale

États des flux de trésorerie
Exercice clos le 31 décembre 2015

	2015	2014
RENTRÉES (SORTIES) NETTES D'ENCAISSE LIÉES AUX ACTIVITÉS D'EXPLOITATION		
Revenus nets (dépenses nettes) pour l'exercice	16 200 $	(37 218) $
Ajustements pour		
Amortissement des immobilisations	54 513	29 504
Perte sur disposition des immobilisations	10 652	-
Variation de la juste valeur des placements	(88 897)	(130 506)
	(7 532)	(138 220)
Variation des éléments suivants:		
Débiteurs	22 789	71 314
Dépenses payées d'avance	438	(23 893)
Créditeurs et frais courus	168 487	87 806
Revenus reportés	95 696	90 244
Dû à la Fondation de l'ACTRM	216	4 049
	280 094	**91 300**
ACTIVITÉS D'INVESTISSEMENT		
Acquisition des placements	(858 560)	(668 837)
Produits de cession de placements	823 917	861 248
Acquisition d'immobilisations	(420 395)	(27 338)
	(455 038)	**165 073**
AUGMENTATION (DIMINUTION) DES ESPÈCES ET QUASI ESPÈCES	**(174 944)**	**256 373**
ESPÈCES ET QUASI ESPÈCES AU DÉBUT DE L'EXERCICE	**1 274 920**	**1 018 547**
ESPÈCES ET QUASI ESPÈCES À LA FIN DE L'EXERCICE	**1 099 976 $**	**1 274 920 $**
Les espèces et quasi espèces se composent de:		
L'encaisse	836 719 $	979 691 $
Comptes d'épargne placement à intérêt élevé (note 3)	263 257	295 229
	1 099 976 $	**1 274 920 $**

(Voir notes ci-jointes)

L'Association canadienne des technologues en radiation médicale

Notes aux états financiers
Exercice clos le 31 décembre 2015

1. DESCRIPTION DE L'ORGANISME

L'Association canadienne des technologues en radiation médicale (l'ACTRM" ou "l'Association") est l'association nationale et l'organisme de certification pour les professions d'imagerie et en radiothérapie médicales au Canada. Ses objectifs sont en trois volets:

i. Services aux membres: pour servir et soutenir ses membres afin qu'ils puissent fournir aux patients la meilleure qualité d'imagerie médicale et de soins de radiothérapie;

ii. Défense des intérêts: pour défendre les intérêts des membres et des professions d'imagerie médicale et de radiothérapie au Canada;

iii. Certification: pour établir la norme nationale pour l'entrée à la pratique en collaboration avec les parties prenantes.

L'Association fut prorogée le 18 juin 2014 selon la Loi canadienne sur les organisations à but non lucratif. Elle est un organisme sans but lucratif et est exempte de l'impôt sur le revenu.

2. PRINCIPALES MÉTHODES COMPTABLES

Les états financiers ont été dressés selon les normes comptables canadiennes pour les organismes sans but lucratif et tiennent compte des principales méthodes comptables suivantes :

a. Constatation des revenus

L'Association suit la méthode du report pour comptabiliser ses apports. Les apports affectés sont constatés comme revenus pendant l'exercice au cours duquel les dépenses afférentes sont encourues. Les apports non affectés sont constatés comme revenus lorsque reçus ou à recevoir si le montant à recevoir peut faire l'objet d'une estimation raisonnable et que sa perception est raisonnablement assurée. Les principales sources de revenus de l'Association et la constatation de ces revenus aux fins de présentation de ces états financiers sont comme suit :

i. Les cotisations des membres sont constatées comme revenus au cours de l'exercice auquel se rapporte l'adhésion;

ii. Les revenus d'accréditation sont comptabilisés dans la période au cours de laquelle l'accréditation est donnée;

iii. Les revenus de formation professionnelle continue sont comptabilisés dans la période au cours de laquelle les cours sont donnés;

iv. Les revenus de publicité sont comptabilisés dans la période au cours de laquelle la publicité apparaît dans les publications de l'Association;

v. Les apports de commandites affectés sont constatés comme revenus au cours de l'exercice où les charges s'y rapportant sont encourues et les apports de commandites non affectés sont constatés comme revenus lorsque reçus;

vi. Les frais d'administration et les produits divers sont constatés comme revenus lorsque gagnés;

vii. Les revenus de placement comprennent les revenus d'intérêt et les gains ou pertes réalisés et non réalisés.

Notes aux états financiers - suite.

2. PRINCIPALES MÉTHODES COMPTABLES - suite

Les revenus reportés comprennent les cotisations de membres, l'assurance responsabilité professionelle, les frais d'examens d'accréditation, les projets spéciaux, les commandites commerciales et la formation professionnelle reçus des membres et des étudiants se rapportant aux services et aux cours devant être donnés au cours de périodes futures.

b. Instruments financiers

L'Association évalue son encaisse et ses placements à la juste valeur, initialement et par la suite. Ses autres actifs et passifs financiers sont évalués initialement à la valeur marchande et par la suite au coût ou au coût après amortissement. Les changements réalisés et non réalisés de la juste valeur sont constatés dans l'état des opérations et les coûts de transactions sont passés à la dépense lorsqu'encourus.

c. Immobilisations et amortissement

Les immobilisations sont comptabilisées au coût amorti. Les méthodes d'amortissement sont les suivantes :

Équipement informatique	Logiciels	Mobilier et équpement	Matériel de bureau
33%	20%	20%	33%
linéaire	linéaire	dégressif	linéaire

Les améliorations locatives sont amorties selon la méthode linéaire, réparties sur la durée du bail.

d. Services bénévoles

L'Association reçoit des services de bénévoles pour lesquels il n'est pas possible d'estimer la juste valeur. Par conséquent, ces services bénévoles n'ont pas été constatés dans les états financiers.

e. Fonds restreint à l'interne

Le Fonds de réserve existe afin d'assurer que l'ACTRM maintienne des fonds disponibles pour subvenir à des événements prévus et non prévus, tels que la liquidation de l'organisation, ou des dépenses d'exploitation spéciales. La politique du Fonds de réserve de l'ACTRM exige que le Fonds de réserve soit maintenu à 35 % de la moyenne des budgets opérationels des trois exercices précédents.

Le but du Fonds de profils de compétences consiste d'assurer que l'ACTRM ait les fonds nécessaires pour mettre à jour et valider les profils de compétences de la profession, ce qui prend place tous les cinq ans.

Le Fonds général sert à subvenir aux dépenses extra budgétaires imprévues et à couvrir les périodes de flux de trésorerie négatifs. Tout revenu net non affecté est comptabilisé dans ce Fonds.

f. Utilisation d'estimations

Dans le cadre de la préparation des états financiers, conformément aux normes comptables canadiennes pour les organismes sans but lucratif, la direction doit établir des estimations et des hypothèses qui ont une incidence sur les montants des actifs et des passifs présentés et sur la présentation des actifs et des passifs éventuels à la date des états financiers, ainsi que sur les montants des revenus et des dépenses constatés au cours de la période visée par les états financiers. Les résultats réels pourraient varier par rapport à ces estimations.

Notes aux états financiers - suite.

Les hypothèses retenues et les estimations sont révisées de façon continue. Les révisions aux estimations comptables sont constatées dans la période durant laquelle les estimations sont révisées ainsi que dans les années ultérieures affectées.
Les estimations significatives comprennent celles utilisées lors de la comptabilisation de la recouvrabilité des débiteurs, la durée d'utilité des immobilisations et les montants des frais courus.

3. PLACEMENTS

En vertu des règlements administratifs de l'Association, les fonds de l'Association qui ne sont pas requis dans l'immédiat pour couvrir les dépenses d'exploitation, sont placés de manière responsable, telle que déterminée par le Conseil d'administration. Par conséquent, l'Association détient les placements à faible risque suivants :

	2015	2014
	Juste valeur	Juste valeur
Court terme		
Obligations à coupons détachés du gouvernement et de sociétés, et CPG	514 264 $	818 580 $
Comptes d'épargne placement à intérêt élevé	263 257	295 229
	777 521	**1 113 809**
Long terme		
Obligations à coupons détachés du gouvernement et de sociétés, et CPG	2 602 165	2 174 309
	3 379 686 $	**3 288 118 $**

Les obligations à court terme à coupons détachés du gouvernement et de sociétés affichent des taux d'intérêts qui varient entre 1,25 % et 5,05 % (2014 - 1,55 % et 4,48 %) et viennent à échéance à diverses dates jusqu'en novembre 2016. Les obligations à long terme à coupons détachés du gouvernement et de sociétés affichent des taux d'intérêt qui varient entre 1,50 % et 5,32 % (2014 - 2,10 % et 5,32 %) et viennent à échéance à diverses dates jusqu'en mars 2023.

La politique d'investissement de l'Association comprend des directives et des restrictions concernant les investissements généraux et la diversification, ainsi qu'un examen semi annuel des investissements par le Conseil d'administration et le Comité de finance.

4. IMMOBILISATIONS

			2015	2014
	Coût	Amortissement cumulé	Valeur comptable nette	Valeur comptable nette
Équipement informatique	129 971 $	110 160 $	19 811 $	23 337 $
Logiciels	294 514	256 786	37 728	5 243
Mobilier et équipement	140 440	18 447	121 993	21 611
Matériel de bureau	91 904	85 361	6 543	4 649
Améliorations locatives	268 334	43 577	224 757	762
	925 163 $	**514 331 $**	**410 832 $**	**55 602 $**

Notes aux états financiers - suite.

5. REVENUS REPORTÉS

Le solde se compose des éléments suivants :

	2015	2014
Cotisations des membres	906 650 $	889 900 $
Primes d'assurance responsabilité professionnelle	113 771	111 607
Frais d'examens d'accréditation	275 200	243 200
Frais de cours de formation professionnelle continue	219 583	152 263
RHDCC - CÉD (note 10)	-	20 489
Commandite commerciale	13 333	18 333
Autres	9 210	6 259
	1 537 747 $	**1 442 051 $**

6. TRANSACTIONS AVEC DES APPARENTÉS

La Fondation de l'ACTRM ("la "Fondation") a été créée en 1987 par quatre membres de l'ACTRM en soutien des activités qui favorisent et fassent progresser la profession de technologue en radiation médicale et ceux et celles qui pratiquent la profession. La Fondation est un organisme de bienfaisance qui recueille des fonds utilisés pour soutenir :

i. Les technologues et étudiants en radiation médicale suivant des programmes éducatifs;

ii. Des personnes qualifiées désirant poursuivre une formation professionnelle continue;

iii. Des personnes qualifiées désirant faire progresser la profession de technologue en radiation médicale à l'échelle nationale et internationale, par le biais de la recherche, de la consultation ou de l'aide directe.

Les placements de l'Association et de la Fondation sont combinés afin de réaliser un taux de rendement aussi haut que possible en fonction de leur politique d'investissement. La portion du revenu d'investissement allouée à la Fondation est déterminée d'après le montant dû à la Fondation par l'ACTRM sur le total des placements, multiplié par le revenu de placement total. La somme d'intérêt allouée à la Fondation au cours de l'exercice fut de 2 132 $ (2014 2 940 $). L'Association et la Fondation sont apparentées en vertu d'objectifs et de direction en commun. De plus, certains membres du conseil de l'Association siègent sur le conseil de la Fondation.

Les transactions avec la Fondation sont inscrites à leurs valeurs d'échange, qui sont les valeurs sur lesquelles s'entendent les partis.

7. ENGAGEMENTS

L'Association loue des espaces de bureaux en vertu d'un bail qui vient à échéance le 30 avril 2026. Les versements minimums exigibles pour les prochains cinq ans, comprenant une provision pour les dépenses d'opération, sont comme suit :

2016	2017	2018	2019	2020
192 444 $	**194 894 $**	**$197 393 $**	**199 942 $**	**202 542 $**

Notes aux états financiers - suite.

8. INSTRUMENTS FINANCIERS

Les instruments financiers exposent l'organisation à divers risques. L'analyse qui suit donne un aperçu des concentrations de risques auxquels l'Association peut être soumise au 31 décembre 2015.

L'Association n'utilise pas d'instruments financiers dérivés dans la gestion de ses risques.

- **Risque de crédit**

  Le risque de crédit est le risque qu'un des partis à un instrument financier soit la cause d'une perte pour un autre parti en ne remplissant pas ses obligations. L'Association est exposée au risque de crédit par le fait que des partis puissent manquer à leurs obligations financières. L'exposition au risque de crédit maximal de l'Association est la somme de la valeur comptable de son encaisse, de ses débiteurs et de ses placements. L'encaisse de l'Association est déposée auprès d'une banque à charte Canadienne et donc, la direction juge que le risque rattaché à cet instrument est minime. L'Association gère ses débiteurs en ayant des politiques de crédit fixes et en examinant périodiquement l'âge de ses débiteurs. La direction juge que tous les débiteurs à la fin de l'exercice sont récupérables et n'a donc pas jugé nécessaire d'inscrire une provision pour mauvaise créance. L'Association gère le risque de crédit associé à ses placements par sa politique de placements telle que décrite à la note 3.

- **Risque de liquidité**

  Le risque de liquidité fait référence aux conséquences négatives que l'Association pourrait affronter si elle éprouve de la difficulté à honorer des engagements liés à ses passifs financiers, qui sont composés de créditeurs, de frais courus et de la somme dûe à la Fondation. L'Association gère son risque de liquidité par sa politique de placements et son processus de budgetisation des flux de trésorerie. L'Association estime que, de manière générale, son risque de liquidité est faible parce que les actifs financiers de l'Association sont considérés très liquides.

- **Risque de marché**

  Le risque de marché est le risque que la juste valeur ou les flux de trésorerie à être tirés d'un instrument financier fluctuent en raison de facteurs liés aux marchés tels que les taux d'intérêts, les taux de change des devises ou le risque de prix - autre.

  i. Risque de taux d'intérêt

     Le risque de taux d'intérêt est le risque que la juste valeur ou les flux de trésorerie futurs d'un instrument financier fluctuent en raison des variations des taux d'intérêt du marché. L'Association gère son risque de taux d'intérêt en investissant dans des obligations à revenu fixe mais à maturités et taux variables. Les placements de l'Association sont des obligations à coupons détachés du gouvernement et de sociétés, et des CPG qui viennent à échéance à la valeur nominale sur une base étalée jusqu'en mars 2023. Se référer à la note 3 pour la variation des taux d'intérêts. La direction est d'avis que l'association est sujette au risque de taux d'intérêt.

  ii. Risque de taux de change

     Le risque de taux de change est le risque que la juste valeur ou les flux de trésorerie à être tirés d'un instrument financier fluctuent en raison de facteurs liés aux taux de change des devises étrangères. L'Association opère principalement en dollars canadiens et ses placements sont principalement en dollars canadiens. Par conséquent la direction estime qu'elle n'est pas exposée à un risque de taux de change significatif.

Notes aux états financiers - suite.

8. INSTRUMENTS FINANCIERS - suite

iii. Risque de prix - autre

Le risque de prix autre est le risque que la juste valeur des instruments financiers ou des flux de trésorerie à être tirés des instruments financiers fluctuent en raison de changements dans les prix du marché (autres que ceux qui surviennent des risques des taux de change ou des taux d'intérêts), que ces changements soient causés par des facteurs spécifiques à l'instrument individuel ou à son émetteur ou bien encore à des facteurs affectant tous les instruments similaires sur le marché. Les placements de l'Association sont exposés au risque de marché parce que la valeur de son portefeuille de placements variera en fonction des changements dans le marché. L'Association gère son exposition au risque de marché par sa politique de placements tel que décrite à la note 3. Le risque de prix - autre est géré de façon régulière.

- **Changements dans l'analyse des risques**

Il n'y a pas eu de changements dans les niveaux d'exposition au risque depuis l'exercice précédent.

9. AVANTAGES SOCIAUX FUTURS

L'Association administre un régime de prestations à cotisations déterminées à l'intention de la majorité de ses employés. Ce régime de retraite exige que l'Association contribue 5 % du salaire des employés à leurs régimes enregistrés d'épargne retraite. Les salaires, avantages sociaux et autres dépenses reliées au personnel incluent un montant de 81 909 $ (82 106 $ en 2014) de contributions payées dans le cadre du régime de prestations à cotisations déterminées.

10. SUBVENTIONS GOUVERNEMENTALES

L'Association a reçu du financement de Ressources humaines et Développement des compétences Canada (RHDCC) et de Santé Canada pour les projets suivants :

	2015	2014
RHDCC		
Cours d'éducation à distance (CÉD) pour technologue en radiation médicale formés à l'étrangers - montant reçu	63 690 $	91 091 $
Montant reporté au 31 décembre 2013	-	102 655
Montant reporté au 31 décembre 2014	20 489	(20 489)
Montant constaté comme revenu au cours de l'exercice	**84 179 $**	**173 257 $**
Santé Canada		
Révision, mise à jour, et transfert d'examens pratiques pour technologue en radiation médicale formés à l'étrangers - montant reçu	-	71 553 $
Montant à recevoir au 31 décembre 2013	-	(73 432)
Montant à recevoir au 31 décembre 2014	-	13 280
Montant constaté comme revenu au cours de l'exercice	**-**	**11 401**
	84 179 $	**184 658 $**

Les projets CÉD et Santé Canada sont clos. Ce financement doit être alloué à des dépenses éligibles selon les conditions des ententes.

11. CHIFFRES CORRESPONDANTS

Certains chiffres correspondants ont été reclassés afin d'être conforme à la présentation adoptée pour l'exercice courant.

ACTRM CAMRT

L'association canadienne des technologues en radiation médicale
1300-180 rue Elgin, Ottawa, Ontario K2P 2K3
www.actrm.ca